Statuten.

Verein der Naturfreunde
Gränichen

Statuten
der
Naturfreunde Gränichen.

Gegründet: 1. Mai 1918.

Revidiert: 12. V. 1921.

Statuten der Naturfreunde - Gränichen.

A.

Unter dem Namen „Naturfreunde" hat sich in Gränichen ein Verein gebildet, der den Zweck hat, die Natur wissig beobachten und kennen zu lernen.

Er sucht diese Aufgabe zu lösen:

§ 1. Durch monatliche Versammlungen und Zusammenkünfte (1. Versammlung, 2. Zusammenkunft), in denen a) der Protokoll verlesen wird; b) Naturwissenschaftliche Themata zum Vortrag kommen, c) allgemeine Unterhaltung gepflogen wird.

§ 2. Durch Ausflüge auf die nächsten Hügel, in den Jura, oder in die Alpen.

§ 3. Durch Heilkräuterkunde.

+ § 4 Durch Herausgabe von Naturwissenschaftlichen Vorträgen.

§ 5. Durch Anlegung von Sammlungen.

+ § 6 Der Verein sucht jährlich eine Tour mit, wenn Kosten zum Teil von der Vereins Kasse getragen werden.

Andere die Höhe der Beiträge entscheidet die Versammlung.

Diese Beisteuerung wird jedem Mitglied zu Teil der

1. seinen finanziellen Verpflichtungen gegenüber unterstützen ist; 2.) der mündlichen Vereins Ausflüge mitgemacht hat.

§ 7. Der Verein sucht monatlich eine Tour mit, wenn Teilnehmer für jeder Mitglied Anspruch ist.

§ § § § § § § § §

B. Mitgliedschaft.

§. 5 8. Als Mitglieder können durch die Vorversammlung aufgenommen werden, alle, die das 18. Altersjahr zurückgelegt, sowie von der Natur sind, und gewillt sind die Interessen des Vereins zu unterstützen.

§. 7 9. Die Mitglieder teilen sich in Aktiv, Passiv u. Ehrenmitglieder.

C. Kassa.

§. 10 9 Zur Leistung der Aufgaben ist jedes Mitglied verpflichtet einmaljährlich Fr. 1.50 als Beitrag zu bezahlen.

Passivmitglieder bezahlen Fr. 1.–, wofür sie bei Vorträgen freien Eintritt haben.

Ehrenmitglieder sind Beitrags frei.

D. Vorstand.

§. 11 10 An der Spitze des Vereins steht ein fünfgliedriger Vorstand, bestehend aus: Präsident, Vice-Pr. Kassier, Aktuar u. Materialverwalter.

§. 12 11 Der Vorstand wird unterstützt durch eine Propaganda Kommission deren Aufgabe darin besteht:

a. Neue Mitglieder zu werben.

b. Säumige Mitglieder zu regelmässigem Vereinsbesuch zu veranlassen,

c. Für Vereins Propaganden zu sorgen.

§. 13 12 Die Vereinsversammlungen werden von 2 Revisoren überwacht, welche in Sachen der Generalversammlung Bericht u. Antrag zu stellen haben.

§. 14 13. Der Vorstand soll jährlich von der Generalversammlung gewählt werden.

§. 15 14. Das Vereinsjahr beginnt mit dem 1. Mai.

E. Beschlussfähigkeit.

§. 16 X. Jede Versammlung ist beschlussfähig, wenn 1/3 der Mitglieder

anwesend sind.

15. Vereinsbeschlüsse werden mit Mehrheit der anwesenden Mitglieder gefasst.

F. Austritt.

16
§. 17. a. Die Austrittsgesuche müssen dem Vorstand schriftlich eingereicht werden.

b. Der Austrittsgeld beträgt Fr. 2.–

c. Der Versammlung steht das Recht zu, den Austrittsgeld ganz oder teilweise zu erlassen.

G. Ausschluss.

17
§. 18. Mitglieder die ihren Verpflichtungen nicht nachkommen, der Ansehen des Vereins schädigen, können ausgeschlossen werden.

H. Auflösung.

18
§. 19. Der Verein kann aufgelöst oder einem Verein angeschlossen werden, wenn 2/3 der Mitglieder ihre Zustimmung dazu gaben.

19
§. 20. Bei Auflösung des Vereins wird das Vereinsvermögen, Fahnen, Kassa etc. dem Gemeinderat für Armenpflege überwiesen.

20
§. 21. Bei eventueller Neugründung eines Vereins auf gleicher Basis fällt das gesamte Vereinsvermögen diesem zu.

I. Statutenrevision.

21
§. 22. Die Statuten können jederzeit revidiert werden, wenn 2/3 der Mitglieder es verlangen.

Diese Statuten wurden revidiert und genehmigt durch die Generalversammlung vom 12. V. 1921. u. sind unter diesem Datum in Kraft getreten.

Der Präsident:
J. Zimmermann
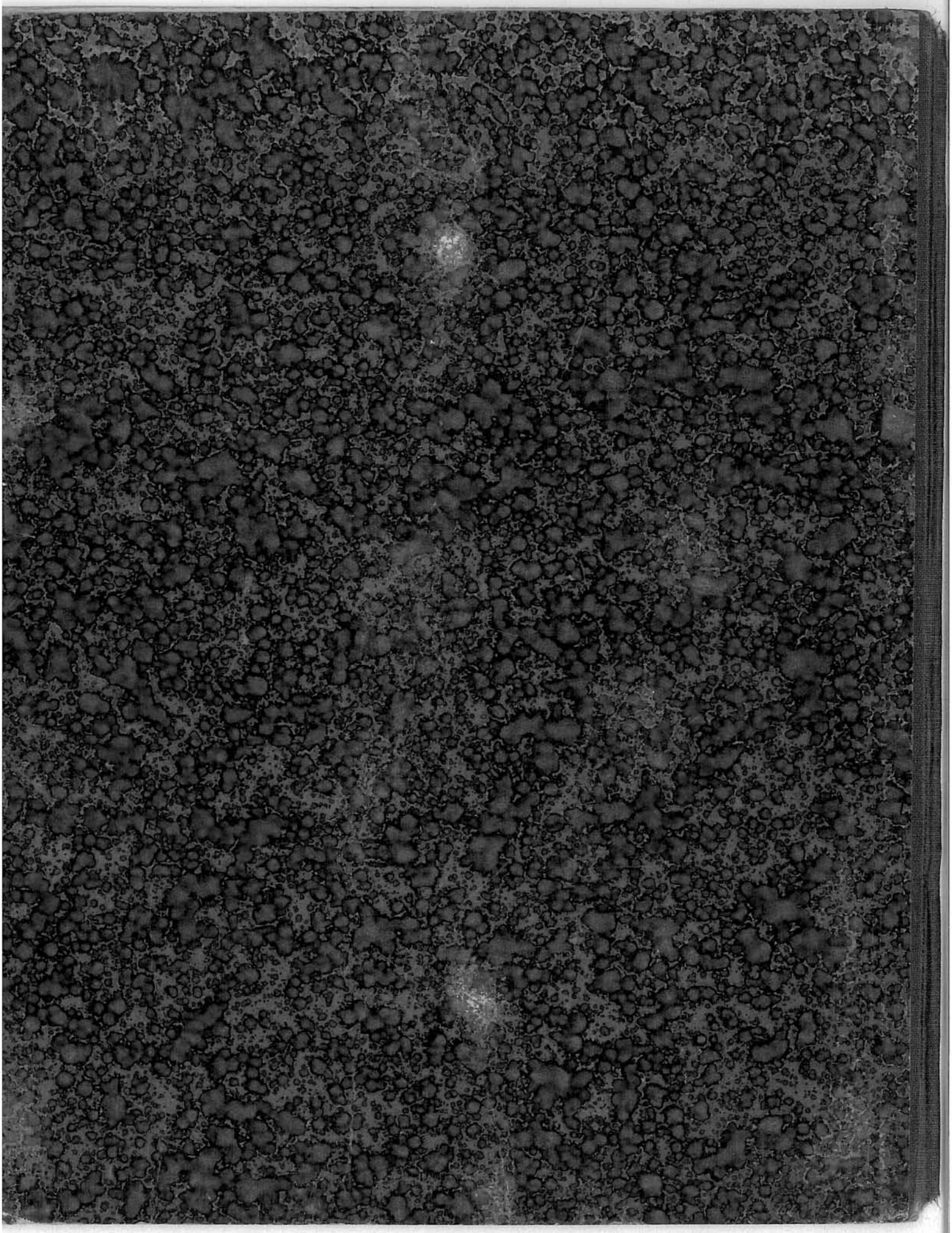
Der Aktuar:
W. Heidegger